

Valldoreix

www.valldoreix.cat

Pla d'inversions 2014: 1.000.000€ per millorar Valldoreix

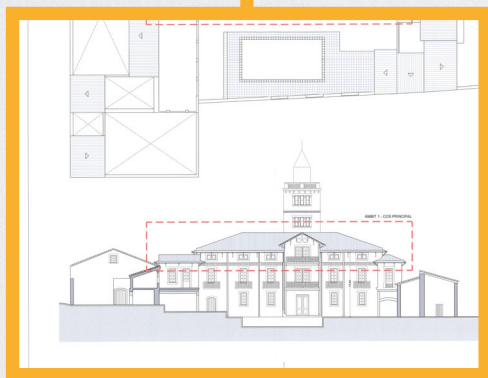

Pàgina 2 Història Viva • **Pàgina 3** Salutació del president • **Pàgina 4** ACCIÓ DE GOVERN Pla d'Inversions de l'EMD 2014: 1.000.000€ per millorar Valldoreix • **Pàgina 6** MOBILITAT • El transport urbà ja arriba a tots els barris de Valldoreix. L'EMD i els representants veïnals demanen una segona opinió per desbloquejar el conflicte de la mobilitat • **Pàgina 9** MEDI AMBIENT Valldoreix inaugura els 'Itineraris de natura'. • **Pàgina 11** URBANISME Gestió responsable vs. desinformació i confusió • **Pàgina 12** ENTREVISTA Pol Carreras • **Pàgina 14** CULTURA • **Pàgina 15** EDUCACIÓ I ESPORTS • **Pàgina 16** OPINIÓ GRUPS POLÍTICS • **Pàgina 17** NOTÍCIES BREUS

Homenatge a Salvador Camardons i Piera

El 17 d'abril de 2014, va morir Salvador Camardons i Piera amb 89 anys

Havia nascut a l'Hospitalet de Llobregat el 1924. Estudià a les Escoles Catalanes Doctor Robert d'ensenyament elemental, creada pel Foment Autonomista de l'Hospitalet de Llobregat i sota l'ideari i suport de l'Associació Protectora de l'Ensenyança Catalana (APEC). Una part important de la personalitat i manera de ser del Salvador es forjà en aquesta escola, que formava part de les anomenades escoles lliures, unes escoles on destacava la seva lluita constant en favor de la llengua catalana.

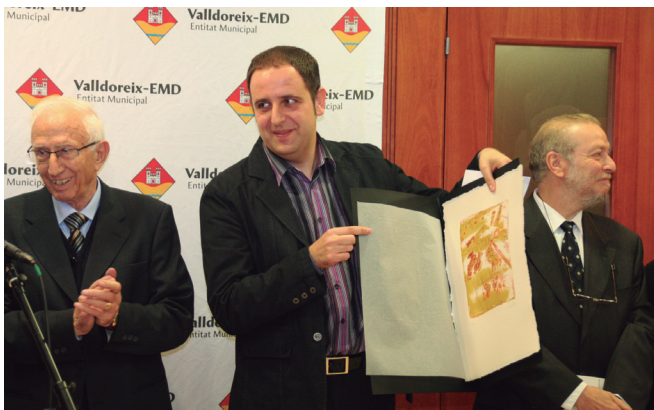

A les Escoles Catalanes Doctor Robert de l'Hospitalet en Salvador va tenir el mestratge del director de l'escola, Anton Busquets i Punsset (1876-1934) poeta, novel·lista, periodista, estudiós del folklore de Catalunya i mestre. Un activista cultural que amb l'APEC i l'entitat Palestra organitzaren a l'Hospitalet el primer concurs de llengua catalana escrita i parlada pels alumnes dels col·legis locals el 1932.

La Guerra Civil i les seves barbaritats en els dos bàndols el van marcar profundament. Va ser un gran lector de les obres escrites sobre aquest conflicte i fins i tot va escriure algunes cartes al director en alguns diaris comentant algunes d'elles.

Professionalment va treballar durant 20 anys com a director comercial d'una empresa de materials de construcció i serradores de fusta. Va ser delegat de vendes d'una empresa de litografia i publicitat gràfica durant 11 anys. També va treballar durant 19 anys com a adjunt a la direcció d'una empresa de construcció.

Durant la dècada dels anys 50, en Salvador va ser Secretari del Patronat d'Homenatges a la Vellesa, de La Caixa de Pensions per a la Vellesa i d'Estalvis de Barcelona de l'Hospitalet de Llobregat, una festa que es va fer entre el 1916 i el 1974. L'Obra dels Homenatges a la Vellesa l'havia creat Francesc Moragas i Barret el 1915, un dels personatges amb carrer a Sant Cugat.

Des de l'any 1970 vivia a Vallldoreix de manera estacional, traslladant-se definitivament el 1986 a la seva casa de la Rambla del Jardí. El 9 d'agost de 1989 jurà el càrrec de vocal de l'Entitat Local Menor de Vallldoreix sota l'alcaldia de Miquel Massanés. En Salvador substituïa a Josep Sanuy i Bresca (1929-1998) de CiU. Quan entrà com a vocal tenia 65 anys i va ocupar les carteres d'Obres i serveis, Règim Intern i Policia. La seva trajectòria com a vocal no va ser fàcil, els anys 1990 i 1991 van ser anys d'extremes dificultats i convulses relacions entre l'alcalde Massanés i l'alcalde Aymerich de Sant Cugat, entre l'ELM i l'Ajuntament de Sant Cugat. Com a conseqüència d'aquell conflicte Massanés deixà CDC i es presentà a les eleccions de 1991 amb UNIS i en Salvador no va repetir com a vocal.

A Vallldoreix en Salvador participà i col·laborà amb moltes entitats, va ser membre del Museu de Vallldoreix, col·laborador de l'Arxiu Gavín, membre de Vallldoreix, Centre d'Estudis de Vallldoreix i soci del Casal d'Avis. Com a representant de l'ELM va formar part del Comitè Local de Creu Roja Vallldoreix. Com a amant de la cultura i de la llengua va ser mecenes, juntament amb la Roser Palomés, dels premis literaris de Vallldoreix en la seva modalitat de juvenils. Recentment l'EMD de Vallldoreix li va retre un petit homenatge en reconeixement a aquest mecenatge i generositat.



HORARI D'ESTIU de L'OFICINA D'ATENCIÓ CIUTADANA DE L'EMD de VALLDOREIX
De dilluns a divendres: de 08:00 a 15:00h (Fins al 31 d'agost)



Institucions i urgències

EMD Vallldoreix - Atenció Ciutadana	93 674 27 19
EMD Vallldoreix - Urbanisme	93 674 28 12
Ajuntament de Sant Cugat del Vallès.....	93 565 70 00
Emergències (bombers, ambulàncies).....	112
Informació Ajuntament de Sant Cugat.....	010
Informació Generalitat de Catalunya.....	012
CAP de Vallldoreix	93 583 74 00
CAP de Vallldoreix Urgències.....	93 589 44 45
Consorci Parc de Collserola	93 280 35 52
Correus Vallldoreix	93 589 72 48
Deixalleria Municipal.....	93 597 04 95
Farmàcia Pinto	93 674 28 71
Funerària.....	93 589 55 52
Hisenda.....	93 589 11 55
Hospital General de Catalunya	93 565 60 00
Jutjats	93 674 66 96
CITELUM (MOSECA) Enllumenat públic VDX.....	900 724 365
Mossos d'Esquadra.....	088
OMIC.....	93 565 70 00
Polícia Local	112
Polícia Nacional	93 674 78 58
Protecció civil	93 674 50 52
Ràdio Taxi.....	93 589 44 22
Recollida Voluminosos i Esporga.....	902 547 010
Registre de la propietat	93 583 01 56
Urgències Sanitàries.....	112

Serveis

UNNIM Ofic. 12.....	93 674 28 24
"La Caixa" Ofic. VDX.....	93 405 66 50
ENHER.....	900 707 070
Ferrocarrils Generalitat de Catalunya	93 205 15 15
FECSA-ENDESA	
Atenció públic.....	902 507 7 50
Avaries.....	900 770 077
GAS NATURAL	
Atenció públic.....	93 675 31 10
Urgències	900 750 750
REPSOL Butà.....	93 674 15 80
SOREA	
Atenció clients.....	93 544 16 10
Avaries.....	93 589 00 21

Cultura i Associacionisme a Vallldoreix

EMD Àrea Cultura de Vallldoreix	93 589 82 69
EMD Escola Musical	93 576 74 50
EMD Bar Restaurant El Casalet	936 751 055
EMD Bar Restaurant Montt	936756882
Adolf Taller d'Art	93 674 60 28
Agrupació Astronòmica Vallldoreix-Sant Cugat.....	93 674 58 22
Amics de la UNESCO VDX - SCV.....	93 674 42 10
Arxiu Gavín.....	93 674 25 70
ASDI.....	93 675 66 10
Associació Cultural Pentagrama	93 589 54 71
Ass. d'Amics i Veïns ACTUÈM	93 675 19 39
Ass. Comerciants i Empresaris VDX	93 583 06 00
Ass. Propietaris i Veïns Vallldoreix	93 674 21 97
Ass. Propietaris i Veïns Ca N'Enric-La Miranda.....	93 589 49 21
Ass. Propietaris i Veïns Can Majó	93 675 13 63
Ass. Propietaris i Veïns Col. Montserrat	93 674 21 05
Ass. Propietaris i Veïns La Serreta	93 213 55 20
ATAM.....	93 675 00 11
Casal d'Avis de Vallldoreix	93 589 86 89
CAU Amic - Protectora Animals	637 508 428
C. Restauració Béns Mobles Generalitat.....	93 590 29 70
Cooperativa Estel	93 674 50 11
Artesans de Vallldoreix.....	info@artesansdevallldoreix.cat
Coral l'Harmonia de Vallldoreix	93 674 85 47
Creu Roja Vallldoreix	93 674 24 59
Grup de Teatre Espiral	93 675 47 97
Marxosos del Vallès	93 589 86 89
Minyons escoltes i guies Sant Jordi	93 590 27 00
Taller Jeroni de Moragas	93 674 50 48
Vallldoreix - Centre d'Estudis VDX	93 674 38 11
Veïns i Veïnes Progressistes	93 674 77 87

Serveis Educatius

EMD Escola Bressol de Vallldoreix	93 589 24 86
Escola Jaume Ferran Clua	93 589 66 62
Col·legi El Pinar.....	93 674 14 00
Institut Arnau Cadell.....	93 674 72 66
Escola de Música de Vallldoreix	93 589 69 67

Serveis Esportius

Complex Esportiu EMD Vallldoreix	93 675 40 55
Club Arquers Vent Oreig	639 331 174
Club Esportiu Vallldoreix.....	93 674 11 17
Club Handbol Vallldoreix	696 612 511
Pavelló Voleibol Vallldoreix.....	93 589 46 46

Serveis Religiosos

Convent Missioneres Sagrats Cors	93 589 86 70
Església Protestant.....	93 674 58 73
Parròquia de Sant Cebrià	93 674 05 69
Santuari Ntra. Sra. Schonstatt	93 674 89 62
Seminari diocesà.....	93 674 49 99

EDITA:

Entitat Municipal Descentralitzada de Vallldoreix
 Rambla Mossèn Jacint Verdaguer, 185
 Tel. 93 674 27 19 - Fax. 93 589 18 23
 a/e: comunicacio@vallldoreix.cat



Amb aquest InfoVallldoreix de juliol volem explicar-te de forma clara i entenedora com es concreta el Pla d'Inversions de l'EMD pel 2014. Com ja hem dit en alguna ocasió, l'equip de govern té clar que l'objectiu d'aquest mandat és doble. En primer lloc, volem millorar el benestar i la qualitat de vida dels vallldoreixencs i vallldoreixenques. I en segon lloc, volem preparar la Vila pels reptes que haurà d'afrontar els propers anys. Creiem honestament que aquestes inversions són un pas més que ens acosten a l'assoliment d'aquest objectiu.

El Pla es divideix en cinc blocs d'inversions. Les dues partides amb més fons són les que major incidència tenen en el dia a dia de la Vallldoreix. Per una banda, la de mobilitat

i neteja viària, amb actuacions com les noves marquesines pel servei d'autobusos o la millora dels ponts per a vianants, i per l'altra les millores urbanes, on es tenen en compte tots els treballs de manteniment de carrers així com el Projecte d'Urbanització de la Capella de Sant Joan.

A aquestes cal sumar-hi la partida destinada a parcs i jardins, que es destinarà a la construcció d'uns jocs infantils al parc del CAP, a la confluència entre el Pg. Olabarria i el Pg. Vallldoreix.

Els altres blocs corresponen a la partida destinada a la millora i recuperació del patrimoni, amb la que afrontarem la rehabilitació parcial de la coberta de Can Monmany i l'arranjament de l'espai del Castell de Canals, i a la partida destinada a l'adequació i millora de la Nau de Cultura.

És un pla ambiciós que esperem que provoqui un impacte positiu en el futur de la Vila, en els serveis que es donen als veïns i veïnes, i fins i tot en la promoció del municipi posant en valor el seu patrimoni. Són moments complicats, en els quals no sempre és fàcil aconseguir les fites marcades, però és la nostra responsabilitat vetllar per un Vallldoreix que mira endavant.

Rebeu una cordial salutació,

Josep Puig Belman
 President de l'EMD de Vallldoreix



Vallldoreix-EMD
 Entitat Municipal

Pla d'Inversions de l'EMD 2014: 1.000.000€ per millorar Valldoreix

Mobilitat i neteja viària

- Ponts de vianants: Merla i Pardal
- Màquina escombradora
- Noves marquesines d'autobús amb panell informatiu
 - Plaça de l'Estació
 - Plaça del Mas Roig
 - Rambla M. J. Verdaguer – Plaça Mas Roig
 - 2 a Rambla M. J. Verdaguer (seu EMD)
 - Av. Ramon Escayola – Pg. Nard



Millora i recuperació del patrimoni

- Arranjament de l'espai del Castell de Canals
- Rehabilitació parcial de les cobertes de la masia de Can Monmany

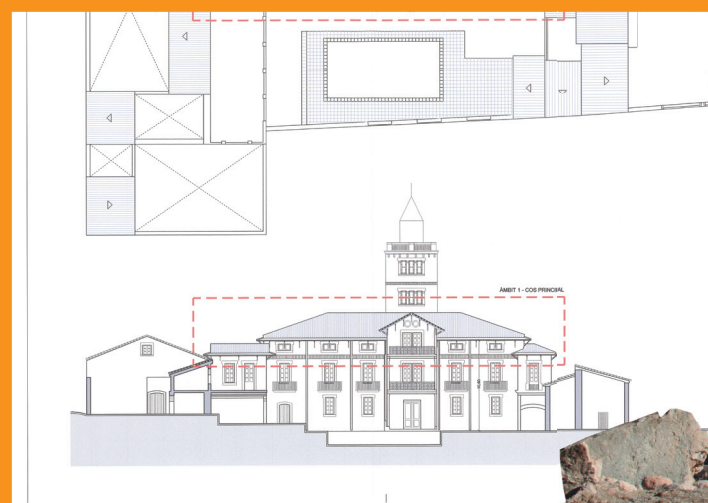

Milliores urbanes

- Manteniment de carrers
- Projecte d'Urbanització de la Capella de Sant Joan

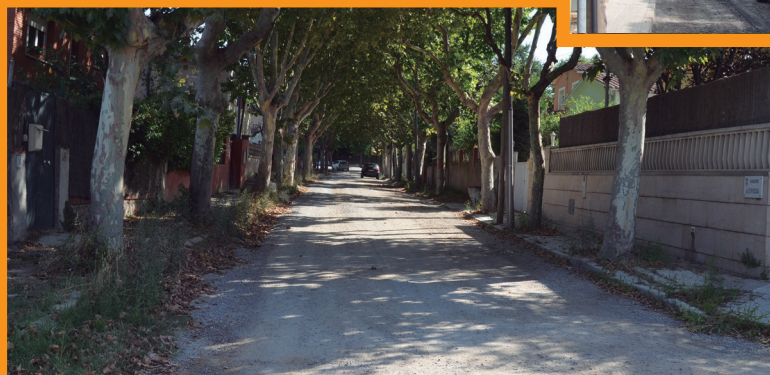

Cultura

- Adequació i millora de la Nau de Cultura: sostre del calaix escènic, cortines ignífugues, megafonia, camerinos i exteriors de la Nau.



Parcs i jardins

- Construcció d'uns jocs infantils al parc del CAP (Fase 1)

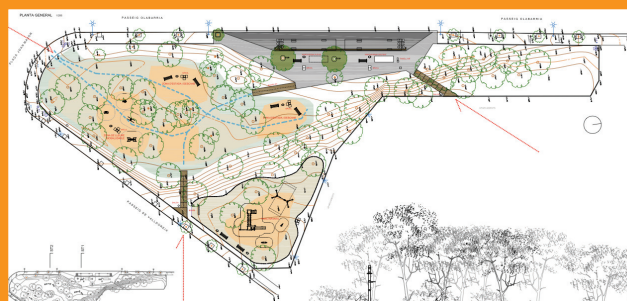

Milliores en la gestió

- L'EMD de Valldoreix paga als proveïdors a 13 dies
- No hi ha cap factura pendent de pagament



Valldoreix-EMD
Entitat Municipal

El transport urbà ja arriba a tots els barris de Vallldoreix

Am amb l'arribada de l'autobús al barri de la Serreta-Bosc d'en Saladrigues tots els barris de Vallldoreix ja estan connectats mitjançant transport públic. La mesura d'ampliar la línia 2 adoptada pel govern vallldoreixenc vol ser la solució als problemes de connectivitat expressats històricament pels veïns del barri més oriental de Vallldoreix i respon a la voluntat de l'equip de govern de connectar tots els barris de Vallldoreix a través de transport públic.

En concret serà la línia 1 la que ara veurà incrementat el seu recorregut per connectar el barri de la Serreta-Bosc d'en Saladrigues amb l'estació dels ferrocarrils, des d'on els veïns podran accedir a les dues altres línies d'autobús urbà de Vallldoreix, així com al transport públic que connecta amb Sant Cugat i els Ferrocarrils de la Generalitat.



L'EMD-Valldoreix reforça el transport públic per solucionar la supressió del transport escolar

La mesura té per objectiu donar solució a la problemàtica generada pel fet que a partir del proper curs el Consell Comarcal no es farà càrrec del cost del transport escolar als municipis amb escoles fora del seu nucli urbà, com és el cas de Sant Cugat. És aquest el cas de l'Escola Ferran i Clua de Valldoreix, de les escoles de La Floresta, les Planes i l'Institut Leonardo da Vinci.

Ja l'any passat el govern de Valldoreix, motivat per la situació de crisi econòmica que viuen les famílies, va implantar la mesura de fer coincidir els horaris de les seves 3 línies de transport urbà amb l'hora d'entrada i sortida de l'escola Ferran i Clua, preveient una possible retallada del servei, que ara s'ha confirmat. En total són 35 les famílies que requereixen el servei d'acompanyament de monitor pels alumnes menors de 9 anys. El càlcul aproximat del cost del servei és de 30€ mensuals per alumne. Al llarg d'aquest any la implantació d'aquesta mesura ha resultat un èxit i cada vegada hi ha més nens q fan ús d'aquest servei.

Per aquest curs el que fa l'EMD és complementar aquesta mesura, comptant amb la subvenció que atorga la Generalitat a tots els ajuntaments de més de 50.000 habitants, per tal d'ampliar el servei de transport urbà i garantir que tots els infants arribin al centre escolar.

Des de el primer moment que es va conèixer la decisió del Consell Comarcal l'EMD va crear –juntament amb l'AMPA i la direcció de l'escola– una comissió mixta per trobar la millor solució. La comissió té la total col·laboració de l'Ajuntament de Sant Cugat, que s'ha compromès a transferir a l'EMD la part proporcional de la subvenció corresponent als nens de Valldoreix.

Com a resultat de les converses de la comissió mixta AMPA, direcció del Ferran i Clua i EMD-Valldoreix decideixen:

- Reforçar la L1 de Sant Cugat amb un bus paral·lel a les 9:00 i a les 16:30h (hora d'entrada i sortida de l'escola), el cost del qual anirà a càrrec de l'Ajuntament de Sant Cugat.
- Monitor acompanyant durant tot el recorregut, cost que assumeix l'AMPA del Ferran Clua.
- Ampliació de la línia 2 del transport urbà de Valldoreix al barri de la Serreta, facilitant la recollida de nens del barri i del barri limítrof de La Floresta. El cost d'aquesta ampliació l'assumirà íntegrament l'EMD de Valldoreix.
- Reforç provisional de la línia 1 del transport urbà de Valldoreix a les 09:00h i a les 16:30h. Aquest reforç queda pendent de confirmar per si fos necessari aplicar-lo. El cost d'aquest reforç també l'assumirà l'administració de l'EMD, sempre que sigui necessari.



L'EMD i els representants veïnals demanen una segona opinió per desbloquejar el conflicte de la mobilitat

El nou informe estarà elaborat per la consultora en mobilitat Mcrit i proposa un disseny d'alternatives de reurbanització als carrers afectats pels canvis de mobilitat aplicats per l'EMD-Valldoreix –Rbla. del Jardí, C/ Ramón Escayola, Pg. del Nard i Pg. Rossinyol– per reduir l'elevada sinistralitat registrada en les vies esmentades.



La proposta de la consultora Mcrit, dirigida pel doctor en enginyeria Andreu Ulled, farà una anàlisi del model de mobilitat proposat pels veïns, en relació als problemes de seguretat i al compliment de la normativa vigent. El nou informe respon a la voluntat

per part dels veïns i de l'EMD de complementar les conclusions de l'estudi fet per la consultora Intra, redactora de l'Estudi de Mobilitat de Valldoreix.

El futur informe es treballarà a partir d'una comissió política-tècnica-veïnal formada per vocals de l'EMD, representants dels veïns i els tècnics de l'EMD i d'Mcrit. La redacció de la nova proposta es treballarà a partir de l'objectivació de diferents paràmetres que permetin fer una anàlisi global de la mobilitat a la vila des de les perspectives dels usuaris de les vies esmentades.

Aspectes com la intensitat de trànsit, la velocitat i l'accidentalitat,



s'analitzaran de manera conjunta, incorporant una síntesi de la legislació vigent en matèria de mobilitat urbana. En aquesta mateixa línia l'informe es complementarà amb un catàleg de diferents solucions viàries aplicades a carrers d'una amplada de 7,5/8 metres (amplada dels carrers de Valldoreix objecte de l'estudi).

Un cop totes les parts tinguin a la mà l'informe i les seves conclusions, aquestes es treballaran de manera conjunta en el sí de la comissió tripartida per arribar a acords sobre les solucions a aplicar, al mateix temps que s'informarà a tots els veïns de la vila sobre l'evolució i el resultat de la negociació.

El cost de l'informe que elaborarà Mcrit és de 7047.04 euros (IVA inclòs).



Valldoreix inaugura els 'Itineraris de natura'

L'acte d'inauguració dels recorreguts va consistir en una caminada que va aplegar una cinquantena de veïns i veïnes. La cita va començar al lloc i l'hora prevista, les 11 del matí del dissabte 10 de maig al carrer Pintor Goya, on els assistents estaven a punt per prendre part de la passejada inaugural dels 'Itineraris de Natura', que va consistir a recórrer la meitat de l'itinerari.

Els 'Itineraris de natura' formen part d'un projecte que ha liderat l'Àrea de Medi Ambient de l'EMD-Valldoreix i consisteix en l'habilitació d'una via verda que recorre Valldoreix d'est a oest, en paral·lel a la riera de Can Llobet i el torrent de Can Badal. Aquests itineraris han estat pensats per apropar els valldoreixencs al seu patrimoni de flora i fauna autòctones. Durant el recorregut els passejants trobaran plafons informatius on s'especificarà quin és el recorregut de la via i el tipus de flora i fauna que podran trobar al llarg de l'itinerari.

Els 'Itineraris de Natura' volen ser també un espai on tots els veïns i veïnes de Valldoreix puguin fer esport en el medi natural. L'acte d'inauguració es va complementar amb aperitiu per a tots els assistents que es va servir a tocar del camp de futbol de l'avinguda del Castellot, punt intermedi del recorregut. Va ser en aquest moment quan els nens i nenes del grup de Gegants i Capgrossos de l'Escola Ferran i Clua van obsequiar els assistents

a la passejada amb una actuació que havien preparat per a l'ocasió. Amb la ballada dels infants de l'escola valldoreixenca es va posar el punt final a la jornada festiva.



Neteja de les zones boscoses perimetrals per minimitzar el risc d'incendi



En total s'han netejat més de 25 hectàrees de zones perimetrals en contacte amb la trama urbana i de les zones verdes urbanes, de cara a reduir les probabilitats d'incendi forestal durant els mesos d'estiu.

L'actuació duta a terme a Valldoreix l'ha realitzat l'empresa FORESAB S.L. i ha consistit en la neteja de més de 25 hectàrees en què s'han netejat, d'una banda les zones boscoses en contacte amb la trama urbana i el límit del Parc Natural de la Serra de Collserola i, d'altra banda, les zones de bosc interiors a la trama urbana. Les tasques de neteja s'han comprès per treballs de desbrossa el sotabosc, per reduir la quantitat de combustible llenyós i vegetal i per trencar la continuïtat vertical de la massa de vegetació. Altres intervencions han servit per retirar la vegetació arbòria morta i podar les parts inferiors dels arbres de les zones esmentades, de manera que quedi trencada

la continuïtat vertical de la vegetació i dificultar així la propagació del foc fins a la capçada.

Els treballs de neteja del sotabosc s'han dut a terme igualment al barri de la Colònia Montserrat, on l'empresa TALHER S.A. ha realitzat una franja de protecció d'aproximadament 3 hectàrees. La Colònia Montserrat té la particularitat de ser l'únic barri de Valldoreix afectat per la Llei 5/2003, de 22 d'abril, de mesures de prevenció d'incendis forestals en urbanitzacions sense continuïtat amb la trama urbana i que estan situades a menys de 500 metres de terrenys forestals. La legislació estableix, entre d'altres mesures, que aquestes urbanitzacions han de disposar d'una xarxa d'hidrants, comptar amb una franja exterior de protecció de vint-i-cinc metres d'amplada i amb la massa arbòria aclarida, així com que les parcel·les no edificades han d'estar lliures de vegetació seca.

‘Àgora en quatre temps’ guanya el Concurs d’Idees de la Nova Centralitat de Valldoreix



El projecte guanyador neix de la suma de sinèrgies de dos estudis d’arquitectura diferents que van donar com a resultat l’equip de treball format pels arquitectes Bàrbara Balanzó, Antoni Barceló, Lluís Alegre i Lluís Lloveras. El segon i tercer premi van recaure en els projectes ‘Àgora verda’ i ‘Cavea’, respectivament.

La idea dels seus creadors és que ‘Àgora en quatre temps’ sigui un projecte que es pugui adequar, en cada una de les seves fases, a les necessitats, tant econòmiques com ciutadanes, que es donin durant el transcurs de l’execució. És en aquest sentit que la proposta guanyadora es podrà dur a terme en quatre fases diferenciades, independents l’una de l’altra, i que no tenen per què seguir un ordre concret a l’hora de la seva construcció. La voluntat dels creadors és que, en funció de les necessitats i de la disponibilitat de recursos, es puguin anar desenvolupant les diferents fases constructives.

L’acte d’entrega de guardons del Concurs d’Idees de la Nova Centralitat va servir també per entregar els premis en metàl·lic, que corresponien a cada un dels tres equips d’arquitectes

guanyadors. ‘Àgora en quatre temps’ es va endur els 11.000€ del primer premi, mentre que a ‘Àgora verda’ li van correspondre 4.000€ i a ‘Cavea’ 2.000€.

El president de l’EMD-Valldoreix, Josep Puig, en el seu parlament, va definir l’acte d’ahir com ‘un pas més cap a l’assoliment de nous equipaments, que tant necessitem i que ens donaran autonomia i ens faran guanyar en benestar’. Per Josep Puig la Nova Centralitat ‘consolidarà un nucli de convivència, un punt de trobada, un centre de serveis, que farà que Valldoreix sigui més vila que mai’.

Per conèixer els projectes guanyadors:
<http://www.centralitat-valldoreix.com/concurs-didees/equips-guanyadors/> o escaneja el següent codi QR





Gestió responsable vs. desinformació i confusió

L'EMD-Vallldoreix i l'Ajuntament de Sant Cugat van signar el 27 de novembre de 2013 un conveni urbanístic per a la gestió de la Modificació del Pla General Metropolità (MPGM) per a la reestructuració de les zones verdes de Vallldoreix, Mira-sol i La Floresta (exp. 83003/10) en el qual s'inclouïa una cessió mútua de terrenys, de la qual es va donar compte al plenari de l'Ajuntament del 19 de maig. Una bustiada feta el dia 16 de juliol per l'associació Gent per Vallldoreix, els seus membres posaven en dubte que aquest conveni hagi estat beneficiós per a l'EMD i acusaven el president de 'regalar' els terrenys de l'estació.

El primer que cal dir és que, tal com reconeix 'Gent per Vallldoreix' en el seu escrit, l'operació consisteix en una cessió de terrenys. En cap cas es 'regala' res, com afirmen des de l'associació. Els veïns de 'Gent per Vallldoreix' pretenen confondre a la ciutadania quan els hi diuen que el president Puig desisteix d'exercir les seves competències urbanístiques. De forma intencionada els membres de 'Gent per Vallldoreix' falten a la veritat quan fan aquesta afirmació, atès que no és creïble que desconeguin que qui té la competència en planejament urbanístic és l'Ajuntament de Sant Cugat i no l'EMD.

Pel que fa a la valoració d'aquestes cessions mútues, la finca situada al passeig del Nard, entre Camèlies i Rbla. del Jardí, l'Ajuntament de Sant Cugat cedirà una parcel·la situada en un punt força conflictiu de la xarxa viària de Vallldoreix. Disposar d'aquest nou terreny permetrà en el futur a l'EMD dur a terme una actuació de millora de la xarxa viària en aquell emplaçament que millorarà la visibilitat dels vehicles en una

cruïlla conflictiva, evitant que es puguin produir accidents de trànsit. L'actuació permetrà també dotar Vallldoreix d'un nou espai urbà públic a disposició dels veïns. Parlant dels terrenys que rep en cessió l'Ajuntament de Sant Cugat a la zona de l'estació, 'Gent per Vallldoreix' critica una descompensació entre el valor dels terrenys cedits per l'Ajuntament a l'EMD i el valor que els terrenys ubicats a l'estació poden generar en el futur. Cal deixar clar que l'EMD de Vallldoreix cedeix aquests terrenys a Promusa per tal que aquesta hi desenvolupi –única i exclusivament– habitatge públic, una actuació que donarà solució a la demanda dels joves de Vallldoreix de poder tenir accés a habitatges protegits a la seva pròpia vila, a més de dotar de més serveis l'àmbit de l'estació.

Dit això, cal aclarir que, contràriament al que asseguren els membres de 'Gent per Vallldoreix', el valor de les finques en una actuació urbanística d'aquest tipus ve determinat pel valor que tenen aquestes abans de qualsevol modificació del planejament i no pel valor que aquestes poden arribar a tenir en un futur, atenent l'ús a què s'acabin destinant. Així doncs, en aquests moments el valor econòmic de les finques cedides per l'Ajuntament de Sant Cugat duplica el de les cedides per l'EMD.

El que és veritablement inadmissible és que alguns veïns i veïnes es dediquin a intentar desinformar la ciutadania amb informacions tendencioses. Com a equip de govern de l'EMD-Vallldoreix l'únic interès que ens mou és lluitar pels interessos dels veïns i veïnes de Vallldoreix dotant-los de més i millors serveis i més propers. I sempre defensant Vallldoreix.



Pol Carreras

“Representar Valldoreix arreu del món és un orgull”

Has anat a unes olimpíades d'hivern. Com ha estat l'experiència?

Realment ha estat espectacular. Anar a una olimpíada et fa sentir com un més de tots els esportistes d'elit que tens al voltant. A més la gent, els aficionats i voluntaris així t'ho fan sentir. Et tracten com si fossis un Messi, com si fossis un crack, quan en realitat ets un desconegut. L'únic problema és que no va anar com esperava des del punt de vista dels resultats i hi vaig estar pocs dies. Només sis. I en aquest aspecte no ho vaig poder gaudir gaire. Però només el fet que em seleccionessin i poder estar allà ja va valer la pena. Va ser espectacular.

Com es porta el fet de poder dir 'sóc olímpic'? A els Jocs Olímpics de Vancouver em vaig quedar a les portes de poder anar-hi i durant quatre anys el meu objectiu ha estat poder anar als jocs de Sotxi. Ara, si tot va bé l'objectiu és estar a Pyongyang 2018. Aquesta experiència ha estat una presa de contacte i als propers jocs olímpics poder fer alguna cosa destacada. El que no porto gaire bé són les bromes que em fan els meus amics. Per exemple, algun cop en un restaurant li han dit al cambrer que jo sóc olímpic i això em costa una mica.

Estàs d'acord amb l'afirmació que diu que anar als Jocs Olímpics és la màxima experiència que pot viure un esportista?

Sí i no. Per a mi va ser una passada poder estar a l'olimpíada, perquè notes el suport i els ànims de molta gent que et segueix, però al final el que mana són els resultats. Està molt bé participar i que et seleccionin, però poder guanyar curses o aconseguir un desè lloc a la classificació de la copa d'Europa a mi personalment m'omple molt més. Anar a una olimpíada és genial perquè hi ha molta gent i les instal·lacions són espectaculars. El màxim és anar als Jocs Olímpics i guanyar, però si he de triar prefereixo fer un bon resultat que només participar, per molta olimpíada que sigui.

Ha estat una temporada de sensacions enfrontades. Com l'has viscut?

Ha estat un any en què la sensació és com la d'anar al casino i apostar tot al negre. La primavera passada em vaig trobar sense equip i sense cap pressupost i els meus pares em van dir que tirés endavant, que ells em donaven tot el suport. I realment ha estat un any duríssim on en molts moments no sabia si tindria diners per anar a la següent competició, tot això sumat a què no tenia ningú que m'ajudés en la programació dels meus entrena-

ments físics i tècnics. Tot això m'ho he hagut de preparar jo sol. Al final els resultats han sortit i tot ha anat bé, però podrien no haver estat bons. Així que al final la satisfacció és brutal. Els meus pares i molta gent ha apostat per mi i m'han donat suport anímic i econòmic i poder tornar aquest esforç de tots amb resultats ha estat molt gratificant.

No deu ser fàcil passar de pensar en la retirada a preparar-te per assistir a uns Jocs Olímpics d'Hivern... He passat d'estar pensant a retirar-me i dedicar-me a acabar els meus estudis a pensar a anar als Jocs Olímpics de 2018. Ha canviat tot molt. Crec que el canvi d'actitud està en què ara m'ho he cregut. He començat a creure en les meves possibilitats. Fins ara he estat molts anys competint i no acabava mai de sortir res i, en canvi, aquest any ho he fet perquè jo he volgut és el que m'ha portat a estar on estic. Ha estat aquest any, quan m'he hagut d'entrenar sol sense cap ajuda i no per l'obligació de tenir un entrenador que em deia que fer, quan he aconseguit els objectius. Suposo que ha estat aquest canvi mental el que ha fet la diferència.

Diries que al llarg de tot aquest procés has madurat? Molt. De petit esquiar era una festa i amb el temps es va convertir en allò que havia de fer perquè els meus pares i tots els amics formaven part del món de l'esquí. Va ser l'any passat quan, arran de deixar-me al carrer i sense pressupost, vaig sentir que m'estaven menystenint i em vaig dir a mi mateix que els hi havia de demostrar que s'estaven equivocant amb mi. Això va ser un clic en el meu cap que m'ha fet canviar. Abans no era professional.

Què ha significat per a tu poder comptar amb el suport de l'EMD-Valldoreix en la teva aspiració de participar als jocs de Sotxi 2014? Va ser un suport espectacular, més enllà de l'ajuda econòmica. Tots els esquiadors del món tenen la seva estació d'esquí que els hi dona suport i que els esponsoritza. Jo porto l'escut del meu poble al casc i és com dir que jo també tinc una gent que em dona suport, que jo represento arreu del món el poble de Valldoreix. Sincerament, que el teu poble et doni suport és una passada. Motiva moltíssim. És un gran orgull!

Una altra de les claus per poder arribar als Jocs Olímpics va ser la campanya de mecenatge online que vas posar en marxa per pagar les despeses de la temporada. Va anar prou bé, oi? He quedat molt sorprès de la resposta de la gent. Al principi no m'ho creia massa per experiències que m'havien explicat alguns amics que ho havien fet, però la meua germana em va empènyer a fer-ho i va ser espectacular. En tres setmanes tenia més de 3.000€. Però jo no valoro tant el fet econòmic i sí el suport moral que ha mostrat la gent amb missatges mostrant-me les seves ganes perquè les coses m'anessin bé. La gent m'ha ajudat molt en tots els sentits i sobretot moralment. Ha estat una ajuda per motivar-me i per estar segur que el camí triat ha estat el correcte.

Si poguessis canviar alguna cosa dels dies de competició a Rússia, quina seria? Hagués arribat dos dies abans. Jo vaig arribar dilluns i competia el dimecres. Hi havia un canvi d'horari de tres hores, que tot i ser poc es nota. També em va costar habitual-me a la vila olímpica. Jo vaig arribar i vaig competir i això no ajuda. L'altra cosa que canviaria és la meua concentració abans de competir. Vaig estar pendent d'altres coses i ho vaig acusar. Diria que vaig pagar la inexperiència.

Com dèiem aquest ha estat un any complicat, amb què et quedes? Em quedo amb la lluita personal i amb el procés superació que he experimentat aquest any. També em quedo amb el suport que he rebut de la meua família, els meus amics i de tota la gent que ha estat al meu costat. Sense tot això no hagués aconseguit cap resultat. M'he adonat que sóc capaç de molt més del que em pensava. No hagués pensat mai que seria capaç d'aconseguir-ho.

Per on passa el futur immediat de Pol Carreras? És una qüestió econòmica. Si no he de dependre econòmicament dels meus pares, si puc aconseguir una beca de les institucions esportives, jo seguiré endavant. Si puc viure de l'esquí durant uns anys seguiré i si no plegaré. Aquest any ho tinc bé i ja tinc ajudes que em permetran fer la temporada. Després ja veurem.

I des del punt de vista esportiu? Vull estar entre els 70 primers del rànquing mundial. I vull anar als Jocs Olímpics de Pyongyang 2018.

Molta sort i molts èxits!



Llum, color i bona música pel Cicle de Concerts al Castell de Canals

Una cinquantena de veïns i veïnes de Valldoreix es van donar cita a l'esplanada del turó on estan situades les restes del Castell de Canals, per seguir amb atenció l'actuació de l'Orquestra de Cambra de Terrassa 48 i de Franca Masu, en la 1a edició del Cicle de Concerts al Castell de Canals.

Amb la paret del Castell de Canals com a espectador d'excepció i formant part d'un teló de fons incomparable, la primera de les dues cites del cicle va portar 'Elvis, el rei', que va consistir en la interpretació per part de l'orquestra egarenca de l'Elvis concerto grosso núm. 4' de Peter Breiner. La peça del compositor eslovac pren les melodies dels grans temes del 'Rei del Rock and Roll' i les adapta a l'estil musical del barroc. Però, tot i que de 'Rei del rock' només n'hi ha un, l'altre gran Elvis de la història musical moderna, el músic britànic Elvis Costello, va tenir també el seu espai al primer concert al Castell de Canals.

La segona entrega del cicle va anar a càrrec de la cantant algueresa Franca Masu, que es va encarregar de fer les delícies dels assistents aplegats als peus de les restes del castell valldoreixenc per escoltar els temes del seu darrer treball d'estudi, 'Almablava', editat l'any 2013. Tot plegat va resultar en més d'una hora de música que el públic de Valldoreix va premiar l'esforç amb una calorosa ovació.



Bases del Premi Literari de Valldoreix 2014

1. TEMA DEL CONCURS:

Les obres hauran de ser originals inèdits d'una sola narració, tema lliure i escrits en llengua catalana. Només s'acceptarà una obra per participant i modalitat. S'haurà de presentar el document original en paper, i còpia en format digital pdf.

2. CONVOCATÒRIA, EXTENSIÓ i CARACTERÍSTIQUES DELS ORIGINALS

Convoquen les àrees de Cultura i Joventut de l'Entitat Municipal Descentralitzada de Valldoreix

- Juvenil: de 10 a 30 fulls DIN-A4
- Adults: de 10 a 30 fulls DIN-A4

L'original de les dues modalitats en format paper s'haurà de presentar a doble cara.

Els relats de les dues modalitats s'hauran de presentar a doble espai.

Marges: Superior 3cm, inferior 2cm, esquerra 2cm. i dret 1,7 cm (aproximadament)

Lletra tipus arial, tamany 12 o similar.

3. MODALITATS:

S'estableixen dues modalitats:

- Juvenil, per a autors d'entre 12 i 17 anys (ambdós inclosos).
- Adults, per a autors majors de 18 anys, complerts a la data de la convocatòria.

4. DOTACIÓ:

Modalitat Juvenil 1.000.- euros.

Modalitat Adults 2.000.- euros.

Les obres premiades seran publicades per l'EMD de Valldoreix. No es podran presentar els guanyadors de les dues últimes edicions.

5. TERMINI, LLOC I FORMA DE PRESENTACIÓ:

La data màxima de presentació serà el divendres dia 3 d'octubre de 2014.

La narració, s'haurà de presentar al Registre d'Entrada de l'Entitat Municipal Descentralitzada de Valldoreix – Rbla. Mossèn Jacint Verdaguer número 185 – de dilluns a dijous de 8 a 19 hores, i divendres de 8 a 14h, excepte festius.

Els originals s'han de presentar acompanyats de plica tancada.

Ple dels alumnes de l'Arnau Cadell a les proves de selectivitat

En total han estat 50 els alumnes de l'institut de Valldoreix que s'han presentat a les Proves d'Accés a la Universitat (PAU) i tots ells han aconseguit superar-les de manera satisfactòria.

Els estudiants de l'Arnau Cadell han obtingut una nota mitjana de selectivitat de 6,65, dos punts per sobre de la mitjana catalana que s'ha situat sobre els 6,4 punts. Pel que fa a la nota mitjana d'accés –que té en compte la nota de selectivitat i la de l'expedient de batxillerat– el resultat obtingut pels alumnes del centre valldoreixenc és de 6,96 punts, igualat amb la nota mitjana obtinguda en l'àmbit català.

Amb aquests resultats a la mà els estudiants i els mestres de l'Arnau Cadell l'acte de graduació dels alumnes que enguany abandonen el centre per iniciar els seus estudis universitaris. La festa va aplegar més d'un centenar de persones, entre alumnes, pares, mares i familiars, i va servir per posar la cirereta al curs acadèmic de l'institut valldoreixenc. L'acte, tal com mana la tradició, va consistir en el lliurament, un per un, dels diplomes acreditatius del títol de batxillerat a cada un dels alumnes de la promoció. Juntament amb el diploma també es va lliurar als graduats un birret com a símbol de l'assoliment del grau de batxiller.

La celebració va servir també per entregar els primers 'Reconeixements acadèmics Arnau Cadell', iniciativa encetada enguany i que pretén reconèixer públicament els alumnes que hagin destacat en alguna faceta de la vida acadèmica, en aspectes tan diferents com la solidaritat amb els companys, millorar el clima del grup i la col·laboració en tasques comunitàries, entre d'altres. Els alumnes reconeguts en la 1a edició dels guardons van ser: Albert Noguer, Laura Martí, Júlia Virno, Leonardo Castro, Fatima El Moussaoui, Camila Morales, Pol Campoy, Ronny Gómez, Maria Quero, Marta Vila, Elena Cardoner, Jano Socorro i Bernat Bonaventura, Manuel Caballero, Victor Celdran, Onia Franquet, Carlota González i Eloi Sierra.



Horari d'estiu dels Patis Oberts

L'objectiu del programa és fomentar la pràctica esportiva entre la ciutadania de Valldoreix, posant els equipaments poliesportius de l'Escola Ferran i Clua a disposició del veïnat.

La iniciativa també pretén garantir l'ús intensiu de les instal·lacions esportives del centre educatiu, així com vetllar pel seu correcte ús i perfecte manteniment. Per a tal efecte, els equipaments, restaran sota la vetlla de personal provinent del món del lleure i l'activitat física, que seran els encarregats de garantir, tant el bon ús de la instal·lació com la seguretat de la pràctica esportiva.

Juliol:

- De l'1 al 31: 17:00 a 20:30h

Agost:

- De l'1 al 23: Tancat
- Del 24 al 31: 17:00 a 20:30h

Setembre:

- De l'1 al 10: 17:00 a 20:30h



Opinió de grups



CiU-Actuem

A causa de l'actual situació de crisi econòmica, el Consell Comarcal es va veure obligat a suprimir el servei de transport escolar a les escoles de la Floresta, Valldoreix i l'institut Leonardo da Vinci. Per ajudar a solucionar aquesta problemàtica, la Generalitat atorga als ajuntaments de més de 50.000 habitants, una subvenció per alumne per reforçar el transport públic, i així garantir l'accés de tots els nens a l'escola. Aquesta subvenció la rep Sant Cugat per a tot el municipi, i transfereix a Valldoreix la part proporcional dels seus usuaris. L'EMD ha solucionat satisfactòriament aquesta situació que, en un principi suposava un neguit per a les famílies. Es va crear una comissió mixta formada per les dues administracions, Sant Cugat i l'EMD de Valldoreix, per l'AMPA i per la direcció del Ferran Clua. Després de diverses reunions i converses, i amb la voluntat de totes les parts de treballar pel benestar dels usuaris, vam acordar que l'EMD mantindria l'horari de les seves 3 línies coincidint amb l'entrada i sortida del Ferran Clua, mesura que ja es va implementar l'any passat i que ha tingut un gran èxit. D'altra banda, hem apostat per augmentar el recorregut de la línia (1 o 2?) arribant al barri de la Serreta/Barceloneta i es posarà un bus de reforç de l'estació de Valldoreix fins al Ferran Clua. A més, l'Ajuntament de Sant Cugat afegirà un altre bus de reforç de la seva L1 que recorre Sant Cugat fins al CAP de Valldoreix i arribarà fins al Ferran Clua. Aquests dos busos només faran servei en horari d'entrada i sortida durant els dies lectius. Amb tot això, l'AMPA del Ferran Clua col·laborarà posant un monitor per acompanyar als nens menors de 9 anys en aquest trajecte. Des de l'equip de govern, estem molt satisfets d'haver pogut trobar una solució a una problemàtica que no era fàcil però que, entre tots, hem aconseguit minimitzar el màxim possible.



Candidatura de Progrés i Catalanista per Valldoreix (CPCV)

Conforme va transcorrent la present legislatura, la imatge de Valldoreix es va degradant. Els seus carrers cada dia estan més bruts. Els sacs de poda durant dies i fins i tot setmanes es podreixen a les voreres. Els forats en les voreres i en la via pública duren mesos i mesos. Les rieres sense netejar. Arbres morts que no es tornen a plantar. El manteniment de la senyalització horitzontal, etc. L'equip de govern ens diu que no disposa de suficient personal en la brigada per al manteniment de la via pública, i és cert. Són cinc persones solament per la quantitat de quilòmetres de la nostra vila. Per descarregar-los de tant treball, s'ha contractat una empresa exterior perquè en els esdeveniments, col·loquin les taules, cadires, carpes, etc. El problema està en la contractació de personal, de la qual cosa en dubtem, ja que es obvi i demostrable la seva necessitat. La contractació externa no es la solució. Quant a la recollida de poda, que gestiona Sant Cugat, és lamentable que l'EMD, segons comenten, no pot fer més que notificar-ho i no tenen cap control sobre la feina que fan, sense trobar cap tipus de solució. D'altra banda tenim problemes socials. El pla de mobilitat, que ha acabat amb un nou estudi, sol·licitat pels veïns que no estaven d'acord. La Plaça de Centralitat va pel mateix camí. I ara per si no en teníem prou hi ha una denúncia sobre la falsificació d'un document públic. També s'ha enviat la guàrdia urbana quan uns veïns recollien firmes en contra la centralitat. I aquí no passa res.



Partit Popular de Catalunya

Estamos en los últimos meses de legislatura. En el pleno del mes de marzo el pleno se disolverá y empezaremos la precampaña electoral de las municipales. Todas las formaciones políticas se enfrentan a si mismos: ¿Han cumplido con las expectativas de su electorado? ¿Han ejecutado el presupuesto de forma efectiva? ¿Han sabido comunicarse con los vecinos? ¿Han sabido rebatir los argumentos de las restantes formaciones políticas? ¿Se han destacado los políticos por su capacidad de comunicación en la transmisión de la información? Y la respuesta sale por si sola: Que desastre de comunicación ha habido en Valldoreix. CIU Actuem ha fallado estrepitosamente en todos y cada uno de los grandes proyectos que había en expectativa.

- Torres de alta tensión
- Plaça de la Centralitat
- Estudio de Movilidad e implantación del mismo.

Si hay que reconocer que han conseguido una meta: que la gente, aunque tarde ha reaccionado, participe hoy de forma activa. No son muchos los gobiernos que consiguen alterar la vida de los ciudadanos con derecho a voto como se ha hecho desde la EMD. Más de mil firmas pidiendo la paralización del estudio de movilidad. Veremos el coste en las urnas en mayo. Y como guinda el retraso en las torres y su negativa a que el importe pendiente de pago por la Generalitat figure en las cuentas del 2013. La oposición ha estado pendiente desde un principio en estos puntos. Por más que hagan cambios a última hora, la gente no olvida: Toca remodelar equipo y encontrar un buen líder.

L'EMD de Valldoreix no es fa responsable de les opinions expressades en aquests articles ni de la seva correcció ortogràfica.

Arthur de Greef guanya VIIIè ITF Futures BTT Academy-Trofeu Internacional Vila de Valldoreix

El jugador belga es va imposar en 2 sets (7-6/6-3) a l'espanyol Juan Samuel Arauzo-Martínez, en un partit que es va caracteritzar per la gran igualtat entre els dos jugadors durant el primer set.

La final, disputada ahir diumenge a la pista central del Club Esportiu Valldoreix, va tenir una primera mànega molt disputada, en què els jugadors es van anar disputant el domini fins a arribar al desempat que va caure del costat d'Arthur de Greef. Però si la primera mànega va estar caracteritzada per la gran igualtat entre els dos tennistes, el segon va estar dominat pel jugador belga, que es va acabar enduent el set i el partit amb més comoditat i superioritat que la mostrada durant el primer set. La final va comptar amb la presència del president de l'EMD de Valldoreix, Josep Puig, que va voler donar suport a la celebració a Valldoreix d'un torneig de la importància del Futures, que permet a jugadors joves sumar punts per tal de poder començar a donar les seves primeres passes als tornejos ATP. Puig va mostrar la seva voluntat que l'EMD de Valldoreix segueixi, sempre que sigui possible, estant al costat del Club Esportiu Valldoreix i que el torneig pugui seguir portant el nom Trofeu Internacional Vila de Valldoreix durant molts anys. El torneig també va tenir el quadre de dobles masculí que va aplegar un total de 16 parelles participants. La final va enfrontar els segons caps de sèrie del torneig, el doblat format per Jordi Muñoz-Abreu i Mark

Vervoort, amb la parella japonesa integrada per Soichiro Moritani i Takashi Saito, que es van acabar imposant amb un marcador de 6-1 i 6-4 [10-6]. Els japonesos eren la revelació del campionat, ja que havien derrotat en 1a ronda als caps de sèrie i principals favorits, la parella catalana formada per Eduard Esteve i Oriol Roca.



L'Escola de Música de Valldoreix tanca el curs amb dos concerts a la Nau de Cultura de l'EMD de Valldoreix

Mestres i alumnes de l'Escola de Música de Valldoreix es van donar cita els dies dijous 15 i diumenge 18 de maig a la Nau de Cultura per posar punt final a l'any acadèmic mostrant el treball fet i l'aprenentatge assolit al llarg del curs.

La primera de les cites va ser el 'Recital Pas de Cicle', on quatre alumnes de l'escola que enguany han finalitzat el cicle d'ensenyament bàsic per passar al cicle mitjà, van oferir un concert de piano en què van mostrar l'aprenentatge assolit durant el curs. Emma de Fèlix Oostenbrink va obrir el recital interpretant 'L'escarabat' de J. Lamote de Grignon, la 'Sonatina n°1' de Beethoven i 'El genet indòmit' de Schumann. La següent en posar-se davant del piano va ser Edith Ferrer Sesmillo interpretant la 'Petita peça' de Schumann, la 'Sonata n°4' de Haydn i 'Balls' J. Lamote de Grignon. La segona part va estar protagonitzada per Carolina Ferré Ventosa i Ian Pons Arnáiz. La primera va tocar la 'Invenció en fa major' de Bach, 'Pallassos' de Kabalewski i la 'Sonata en sol major op.49' de Beethoven, mentre que les peces triades per Ian Pons van ser 'Petit preludi en re menor' de Bach,

'Balls' J. Lamote de Grignon, la 'Sonata en do major n°16 de Mozart i 'Ecos del teatre' de Schumann.

La segona cita va ser el 'Concert de final de curs', on van prendre part tots els alumnes de l'Escola de Música de Valldoreix –des dels estudiants d'ensenyaments inicials, passant pels cicles bàsic i mitjà i fins als estudis avançats, sense oblidar la musicoteràpia i la tècnica alexander– i que va consistir en una mostra que va servir per plasmar sobre l'escenari la feina feta i les ensenyances que els i les alumnes han assolit durant el curs.



La BTT Academy posa en mans de l'Europa International School la formació acadèmica dels seus jugadors

L'acadèmia de formació de joves tennistes, amb seu al Club Esportiu Vallldoreix, signa un conveni de col·laboració amb l'escola sancugatenca a través del qual el centre educatiu es fa càrrec de la preparació acadèmica dels jugadors.

Amb la signatura del conveni els jugadors de la BTT Academy, arribats d'arreu del món, poden compatibilitzar l'assoliment del màxim nivell competitiu amb la seva educació escolar, aconseguint d'aquesta manera un desenvolupament integral de les capacitats humanes i esportives del jugador. La tria de l'Europa International School per part de l'Acadèmia BTT està motivada per la llarga experiència que té el centre en el desenvolupament de programes d'adaptació pedagògica internacional, que assegura als jugadors de la BTT Academy la seva formació acadèmica. Els programes educatius de l'escola Europa tenen la certificació NCAA



(obtenció del diploma d'ensenyament secundari) que permet als tennistes preparar l'ingrés a les universitats nord-americanes, al mateix temps que entrenen i competeixen. Per donar la màxima comoditat als jugadors la formació es durà a terme tant 'in situ', a les instal·lacions del Club Esportiu Vallldoreix, com a la mateixa escola Europa en horari de tarda i a través de la formació on-line.

La roda de premsa de signatura del conveni va comptar amb la participació del president del Club Esportiu Vallldoreix, Joan Carles Pradell, que va fer d'amfitrió de la directora general de l'Europa International School, Esther Herranz, el president de l'EMD-Vallldoreix, Josep Puig, i del regidor d'Esports de l'Ajuntament de Sant Cugat, Xavier Tizón. A la presentació també hi va prendre part el director de la BTT Academy, Àlvar Margets. Per Josep Puig el conveni signat ahir és 'un conveni d'excel·lència on conflueix el prestigi de la BTT Academy en la formació de futurs jugadors professionals de tennis, la reputació de l'Europa International School en la formació a través dels seus programes pedagògics internacionals i el Club Esportiu Vallldoreix, una referència dins el panorama de clubs socials i esportius de Catalunya'.

L'Escola Bressol de Vallldoreix acaba el curs rebent una qualificació d'excel·lent per part de les mares i pares

Una enquesta de satisfacció feta per la direcció de l'escola als pares i mares dels alumnes revela que els usuaris avaluen el centre amb un 9 sobre 10. Els resultats de l'estudi es basen en un univers de 35 de les 74 famílies que hi ha actualment a l'escola, que són les que han contestat l'enquesta.

Els aspectes més valorats pels pares i les mares són la bona relació de les educadores amb els infants i les famílies, els espais i l'entorn de l'escola, el projecte educatiu, la flexibilitat horària durant el procés d'adaptació, la parella educativa, la relació de la direcció amb les famílies i l'adequació del calendari escolar per afavorir la conciliació laboral i familiar.

A l'altre plat de la balança, els aspectes valorats per les famílies com a millorables han estat: el servei de menjador, la manca de zones d'ombra als patis, control i vigilància de l'entrada i la sortida dels alumnes, l'extensió horària deficient, la manca de xerrades informatives a les famílies i la temperatura excessiva de la calefacció durant l'hivern, entre d'altres.

En moltes d'aquestes mancances tant la direcció del centre com l'EMD de Vallldoreix ja han posat fil a l'agulla per posar-hi remei. En concret ja es treballa per dotar l'espai de pati amb tendals que puguin fer ombra durant les hores de més calor. Pel que fa al servei de menjador, les pliques del nou contracte ja introdueixen canvis en el sentit de fer menús més variats, introduir productes ecològics, fomentar l'alimentació saludable i tot amb un preu més ajustat. En aquest mateix sentit, el nou llibret informatiu del centre recull les pautes per a la celebració d'aniversaris, on es demana a les famílies que evitin l'ús de pastisseria industrial en les festes d'aquest tipus.



L'Escola de Música de Valldoreix celebra el Dia Internacional de la Música amb una festa oberta a tota la ciutadania

La celebració va consistir en un extens programa on, entre d'altres activitats, els assistents van poder gaudir d'un concert dels grups instrumentals de l'escola i de la confecció d'un mural a partir de música escoltada de diferents estils.

La festa, celebrada a cavall entre la Sala de Plens i els Jardins 11 de Setembre de la Casa de la Vila de Valldoreix, va començar a dos quarts de sis de la tarda amb dos tallers, un de maquillatge i l'altre de pintar samarretes, que es van acompanyar d'una venda de pastissos casolans a càrrec dels pares i mares dels alumnes de l'escola. A continuació, a partir de les 18:30h van començar a sonar les primeres notes del concert dels grups instrumentals de l'escola que, davant un nodrit públic que omplia totes les cadires de la Sala de Plens, van interpretar diferents peces musicals treballades durant el curs.

A les vuit del vespre va arribar el moment de combinar les arts plàstiques amb la música en un taller en què pares i infants, de manera conjunta, van realitzar un mural amb diferents tècniques pictòriques i artístiques. El gran mural es va confeccionar al ritme de peces musicals de diferents estils, que van servir per inspirar els artistes. El programa d'actes del Dia Internacional de la Música a l'Escola de Música de Valldoreix també va incloure un sopar de germanor on els comensals van

fer a l'hora el paper de cuiners i convidats, ja que tots ells van portar al sopar un plat cuinat a casa i el van compartir amb la resta d'assistents. El fi de festa de la celebració va anar a càrrec de la música dels 'd'Figurins' que van pujar a l'escenari muntat als Jardins 11 de Setembre per oferir un concert en directe amb música rock, pop, punk i ska.



LES NOTÍCIES DEL CASAL D'AVIS:

Tal com comentàvem en el nostre anterior article molts han estat els actes que el Casal ha organitzat per a celebrar plegats els 30 anys de vida activa. D'entre tots ells, per la seva rellevància, podem citar, en primer lloc, l'anada a Montserrat. Va ser una excursió molt emotiva, no solament per l'espiritualitat del lloc i bellesa de l'entorn, sinó per l'audiència que el Pare Abat ens va concedir, les seves paraules plenes de sentiment envers la gent gran, el Casal i la importància que avui aquest col·lectiu té, ens van mostrar la seva profunda espiritualitat i el seu saber de la problemàtica actual.

Un altre acte important va ser el Dinar de commemoració, un dinar molt ben ambientat amb actuacions del grup de ball de coordinació del Casal i dels Marxosos. A destacar la presència del nostre President, el Sr. Puig, així com de membres del consistori, s'ha de posar de relleu que també hi va assistir la tinent d'Alcalde de Sant Cugat, la Sra. Susanna Pellicer, la qual va prendre part activa a l'hora de servir els plats, retirar-los... tot un exemple.

Com a actes de tipus lúdic podem destacar la bona estona que ens va fer passar el Cercle, grup de teatre dels Marxosos, que ens va oferir l'estrena a Valldoreix de l'obra "Un Esperit Burlata" dirigit per Marcenia Baqués, així com la lectura escenificada de l'obra "Terra d'Oreig" de Josep Carné, interpretada amb gran solvència per socis del Casal. L'obra glossa una època trista del Valldoreix del 1840 i és un cant a la seva història. Finalment podem destacar l'actuació dels grups joves de l'Esbart Manresà, que amb el seus balls del folklore típic català ens van fer passar una estona extraordinàriament agradable, l'acte s'acabà amb una xocolatada.

A la nostra pàgina web: www.avisvalldoreix.santcugatentitats.net hi trobareu tota la informació.

Ben fet, ben net

PAUTES PER UNA RECOLLIDA SELECTIVA EFICIENT A VALLDOREIX

Què cal tenir en compte a l'hora de fer la recollida selectiva:

- SÍ:**
- Dipositar correctament la bossa per tal d'evitar que els animals trenquin les bosses. A aquest efecte es recomana l'ús d'armaris situats a la façana de les finques.
 - Deixar les bosses en recipients tancats i ben assegurats, per tal d'evitar que els animals puguin abocar-los i tinguin accés al contingut.
 - Treure la bossa d'escombraries abans de les 8 del matí, donat que el servei comença a aquesta hora.



- NO:**
- Deixar les bosses penjades de la façana, fanals o pals de llum, ja que fàcilment els animals les trenquen i n'escampen el contingut causant molèsties a tots els veïns.
 - Treure la bossa d'escombraries a la nit abans per evitar que els animals puguin tenir-hi accés.

ELS BENEFICIS: La recollida selectiva permet recuperar els materials valuosos de les nostres deixalles; el paper, el vidre, els envasos i la fracció orgànica. Només participant i fent una bona separació podrem evitar malbaratar recursos, reduir impactes ambientals i contribuir a minimitzar el canvi climàtic. Per aquest motiu des de l'EMD de Valldoreix els recordem els dies de recollida de cada una de les fraccions.

Dies recollida a Valldoreix. Hora de recollida a partir de les 08:00 hores

Dilluns	Dimarts	Dimecres	Dijous	Divendres	Dissabte
ORGÀNICA 	REBUIG 	ORGÀNICA 	REBUIG 	ORGÀNICA 	REBUIG 
PAPER-CARTRÓ 	ENVASOS 	VIDRE 	ENVASOS 	PAPER-CARTRÓ 	

Per a qualsevol problema, dubte o queixa sobre el servei de recollida de residus sòlids municipals, l'Ajuntament de Sant Cugat del Vallès posa al servei de tots els veïns el número d'atenció gratuït **INFONET: 900.103.146**

Ajuntament
de Sant Cugat



Valldoreix-EMD
Entitat Municipal